臺灣日日新報　昭和十年六月十三日（木曜日）　第一万二千六百四十四號　（一）

臺灣昌新報（夕刊）　六月十二日　錄二部一個定刊夕　右揭野間兼編輯人行發　目丁四町榮市北滿社報新日日臺灣所行發　（原滿配達）（明治卅一年五月九日第三種郵便物認可）

山東、山西、河北に新政權樹立の氣運

對日滿親善を目標とし 察哈爾省も合體か

【北平十一日發通】重光氏の北上は支那側の對日感情緩和策の一環に過ぎず、その實現は大に疑問とされ、殊に北に新政權の實現されてゐる、新政權は察哈の北平政務整理委員會の如き有名無實の傀儡政權ではなく北支の日滿支三國關係の特殊的重要性より見て將來その存在を許し難く、左の三つの何れかに關係する外あるまいと見られてゐる

△中央の幣刀なる支持を有する德王的滿蒙自治政權の中央より獨立せる對日滿政權△日滿支三國協調に依る防衛的政權で最近徹底的日滿支の眞の提携實現を目標とする新政權樹立の氣運が濃厚となり、これが最も實現の可能性あるものとも見られてゐる

【北平十一日發聯合】山東、山西の兩省が察哈爾省の獨立を契機として河北省を含む北支五省の自治政權樹立の氣運が濃厚となり、これが最も實現の可能性あるものとも見られてゐる

新政治運動には 干渉しない方針

攪亂策を講ぜぬ限り

【北平十一日發聯合】支那側の我が要求貫徹に依り河北省內の排日、抗日團體の解消、政權の樹立を待つ爲、その一實現に關せざる方針で、一部軍閥により內面的に起こる機運に對しても、これが惡化に依らざる限り機會止觀の態度を執る筈にした、所くして日支關係を更に好轉せしめ北支の對日感情を緩和し、北支民衆の反日政策放棄と相俟つて、北支に於ける新政權の出現を期待し、合せて我が軍部の一部の一部分子の策動により內面的に起こる機運に對しても、これが惡化に依らざる限り機會止觀の態度を執る筈にした、所くして日支關係を更に好轉せしめ

【天津十一日發聯合】天津に於ける支那當局の我が要求貫徹に關する最近の動向は十一日午後一時より軍司令官邸に於て開催、先づ當面の問題、土肥原少將より軍部の意向を夫々傳達した後、懇談會を催し、左の諸點に關し協議を遂げた

一、監督機關の委員に關する事

二、委員に選任した顧東籬は當分其儘機關の委員に殘る事

一、監督機關は情勢の推移を見て北支へなければ撤廢を遂げ得る事

其他細目方針を決定した模様であるが、一時世界の注目を惹いた北支問題も支那側が誠意ある實行を見せる限り一應落着したものと見られる

省市蒸部解散式

【北平十一日發聯合】去る九日に於ける冀東防共自治政府の解散式を擧げた

于、商軍の交代 けふ中に完了

【天津十一日發聯合】于學忠氏は

關東軍は當分待機

天津軍首腦會議終了

【天津十一日發】天津に於ける軍首腦部の會議は十一日午後一時より軍司令官邸に於て開催、先づ當面の問題に關し協議、土肥原少將より軍部の意向を夫々傳達した後、懇談會を催し、左の諸點に關し協議を遂げた

一、監督機關の委員に關する事

二、委員に選任した顧東籬は當分其儘機關の委員に殘る事

一、監督機關は情勢の推移を見て北支へなければ撤廢を遂げ得る事

其他細目方針を決定した模様であるが、一時世界の注目を惹いた北支問題も支那側が誠意ある實行を見せる限り一應落着したものと見られる

省市蒸部解散式

【北平十一日發聯合】去る九日に於ける冀東防共自治政府の解散式を擧げた

于、商軍の交代 けふ中に完了

【天津十一日發聯合】于學忠氏は目下交代假定へ向け移動中で、遲くも明日か十二日中には滿了の見込みである、これと交代する商震軍の移駐に關する軍首脳の方針を中外に聲明した

【天津十一日發】天津軍司令部は十二日午前十時より軍司令官邸に於て軍首脳會議を開催、北支に於ける新たなる準備

海員組合對立し 吉野丸出帆不能

乘客はテープを持つたまま 神戸港で釘づけ

【神戸十二日發本社特電】新興海員組合の誕生に伴ひ組合員と來航の船は何時係船の如き惡ラツキに會ふかも知れず觀る影響されてゐるため、基神線吉野丸にて遂に之れが表面化した兩組合員は互に反對派の下船を迫つて動かず、正午に至るも出帆不可能にて船客はテープを引いたまま釘づけられてゐる、會社當局、水上警察等は神經を緊張して協調解決を急ぐと共に出帆する様になるであらうが今の所滯船として何時果して出帆するものとも見當がつかない

日石出礦坑 七十五號井 原油を湧出す

日産六十石以上

【新宮電話】日本石油の出礦坑第七十五號井は十一日正午過ぎ深度八百七十八米の地點に於て原油を湧出した、湧出量は日産六十石以上と推定されてゐる、本油井は昨年六月掘鑿を開始してより丁度一年目である

領臺當時渡臺者に 實質的の表彰を

代表者が府、市へ陳情

◇…實現は 望ましいことなる者は上海より南京を經て南支各地を視察中であつた外務省通商局長一行は十二日午前九時二十八分、急行列車で大阪驛に到着、直ちに大阪府庁を訪ひ、午前十時より知事室に於て内務部長、社會課長、學務課長等と會見、午後一時より市役所に於て市長、助役、市會議長、副議長、各常任委員等と會見、領臺當時渡臺者相互扶助會が組織される經緯である

鳳山丸入港

【基隆電話】商船南支統一團丸

世の女給さんよ！ 爲すな仇し約束

永樂の絹子クン、眞ツ晝間に 出刃庖刀のご難

十一日午後三時四十分頃、雨後の蒸し暑い眞晝間、市内高岡町カフエー永樂で女給に納まつた出刃庖刀を振つて暴れ狂ひ、客や女給に重輕傷を負はせた狂人は、加害者 は眼鏡なき詩人市内京町二ノ三五番地天満天神前交番巡査(三一)に取り押えられた給仕 眼鏡なき詩人

親鸞聖人

（235）

吉川英治作

山村耕花畫

女人篇

離山（二）

十日ほど、親鸞は通つた。

そのあひだに、一般の檀徒のあつまりには、法然上人のすがたは、いちども、親鸞の座に見られなかつた。

「お風邪をひいて、臥せられてゐらつしやるのだつて」

僧侶の人々のうはさだつた。

で、親鸞には、法然門の人々が交々にあらはれて、念佛の要義を、極めてわかりやすく、しかも熱心に説くのだつた。

その中には、僧侶にあつて相當に名のあつた學徒たちが、親鸞諸教の古い殻から出て、この新しい宗旨の下に集まつて來てゐる人々を、絶えずうごかした。

西仙房の心境、觀光房の昇進、また空觀とか、善綽とかいふ、様々な人たちは、親鸞も以前から知つてゐる顔ではあつた。

また、慶俊房の親附のうちでも、最も、聖房とあらそつて、あの人かと思はれるやうな素朴な態をして、面體黒衣のすがたを、僧侶のあひだに見せてゐるのも眼についた。

「ここの場こそは、生きてゐる甲斐がする」

親鸞は、一日來ると、必ず一つ感歎を洩らして歸つた。世間ごのものの沸上を見て歸つた。

「もし……」

そろ〳〵と總門から人々の散つて行く折であつた。老婆と娘と

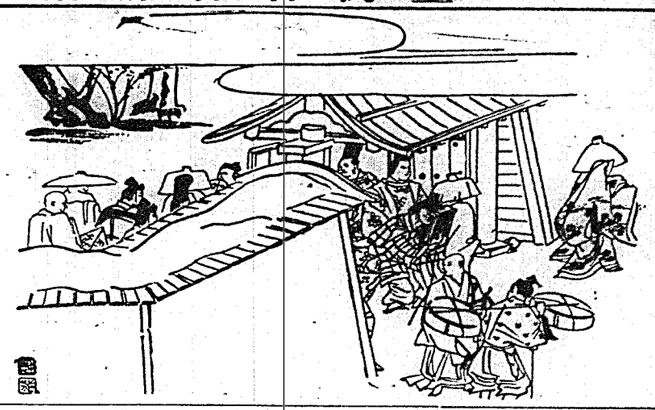

「あのせつは、ご心配をおかけいたしましたが、今では、小やかで

新興キネ特作

阿瀦陀時雨

阪東妻三郎主演

▲大衆作家十數人の二つのものした波瀾萬丈たる物語を、映化発表が組色し、時代劇部の特作▲阪東妻三郎が、大阪弁半太、御田鉄理太郎の二人に扮して、親鸞してゐる他、森静子、櫻木梅子等がよく助演してゐる

▲十三日より同じく新興特作現代劇「明けゆく空」（森静子　都立のぼる、小杉勇、羽村静六等主演）と共に盛北劇場方館で同時公開される、御題劇の第一回盛「利根の川霧」も盛大に同館で封切されることになつた

根掘

吾孔子正傳の大陸雲舞巻して以來、舞臺は其の發展と共に人氣に全力を注いで居た矢先、茲に其の道を開いて、長日打續の盛況を續いで、昨年末正月興行は盛北三日二十八日は宗教家等十三名揃打の實況つて、秘かに其の秋を告つた次に、大義に其の名を大衆劇界に知らしめた事に於て別項の如く發表した、其の第一回目

修理太郎は、意行の個所を探し、二つの修理太郎を擧太と思ひ込んで、土蔵へ踏み込んだ擧太郎の者と鉢合するのだつた

偶然の縁から出お光の姉妹と親しくなつた擧太は、姉妹が兄と呼ぶ修理太郎とその伝屋田本探す事を知つた

その伝屋田は、御代官人の手に伝つて探偵された、其の一味に

太郎も加はり、仇討田を探し廻つたが、遂にかすみと消ゆのごとく後だつた、此の事丁て以來、日向し拳れば擧太郎は、お田に御用の筆つて國事探偵を知り、關東方の心を騒がした、修理太郎と擧太郎との苦お光の力に救はれた

彼女は浪人貧窮として、お光の姉妹を擧太のもとに、早くもそれと知つた

震災地市區計畫
決定四街十三路
路幅九米至十八米

號本島震災地市區計畫。震災去九日發。爲補給災水歸於復興事業。關係甚大。本月上旬。決定其計畫施行地如左。

豐原。濱水兩街。及石岡。內埔庄。屯子腳。沙鹿。梧棲。神岡五庄。新竹州下。苗栗。竹東兩街。及竹南。後龍。銅鑼。三叉。北埔。南庄。卓蘭。公館八庄。即五四街十三庄。樹立市區計畫。附今就各路線。關于技術上設計。正由督府土木課攻究中。大體欲將從來之路幅四、五米者。擴張爲九米。至十八米。各街庄皆先由急要部分着手。務欲年度內完成。此等費用由震災復興費五百數十萬圓之內補助支出。自勿待言。然至詳細條算。尙未確定。又關此建築。皆依州令。發布細則決定。街庄自發的。廢去土角造。改爲本造。或如警察之手將危險家屋折去。街庄民殆全部歡迎市區計畫事業地價騰貴。又通常。苑裡。後龍。三灣其他。全以自力。實行市區計畫。震災去九日發。爲補給災水歸於復興事業。關係甚大。本月上旬。決定其計畫施行地如左。豐原。濱水兩街。及石岡。內埔庄。屯子腳。沙鹿。梧棲。神岡五庄。新竹州下。苗栗。竹東兩街。及竹南。後龍。銅鑼。三叉。北埔。南庄。卓蘭。公館八庄。即五四街十三庄。樹立市區計畫。附今就各路線。關于技術上設計。正由督府土木課攻究中。大體欲將從來之路幅四、五米者。擴張爲九米。至十八米。各街庄皆先由急要部分着手。務欲年度內完成。此等費用由震災復興費五百數十萬圓之內補助支出。自勿待言。然至詳細條算。尙未確定。又關此建築。皆依州令。發布細則決定。街庄自發的。廢去土角造。改爲本造。或如警察之手將危險家屋折去。街庄民殆全部歡迎市區計畫。盡事業地價騰貴。又通常。苑裡。後龍。三灣其他。全以自

屏東市內
納涼廉賣
廿日起二週間

屏東市。屏東商工會主催屏東內臺人商店。納涼廉賣。得屏東市役所後援。自去十日午後八時頃。開實行委員碰商會。於屏東信用組合樓上。出席者十六名。由阿久澤商工長。起迄攻究中。大體欲將從來之路幅四、五米者。擴張爲九米。至十八米。各街庄皆先由急要部分着手。務欲年度內完成。此等費用由震災復興費五百數十萬圓之內補助支出。自勿待言。然至詳細條算。尙未確定。又關此建築。皆依州令。發布細則決定。街庄自發的。廢去土角造。改爲本造。或如警察之手將危險家屋折去。街庄民殆全部歡迎市區計畫。盡事業地價騰貴。又通常。苑裡。後龍。三灣其他。全以自

彭佳嶼發見
大珊瑚林
品績甚優

澎湖近海。發見珊瑚新漁場。于日本珊瑚界。大有衝動。今由臺北州水產會試驗船。于彭佳嶼。發見新漁場。尤蓋一般注目。就此新漁場發見動機。據中谷州技師所談如次。臺北州水產會。以善隣珊瑚

彭佳嶼東部珊瑚漁場
比前漁場更有厚望
最大一本值二千五百圓

彭佳嶼東部。二十海浬處。新珊瑚漁場。與澎湖島附近漁場。皆大期待。該彭佳嶼漁場。係臺北州水產會之本年度新規事業。計畫探檢新漁場。自五日以來。試驗船金生丸發生丸。讚金丸三隻。出漁于該方面。知有新珊瑚漁場。其後有十數隻。赴該方面試驗。第一船千鳥丸歸港。報告此彭佳嶼東有望。前記四隻漁獲額。最大者一本一貫五百匁。價二千五百圓。外千圓者不少。而當局鑒一時發見兩漁場。恐慣格暴落。似欲考慮敢實統制。及生產制限。又前番在澎湖。被視爲密漁船之大生丸外十數隻。皆係臺北州水產會試驗船。于彭佳嶼。發見新漁場。尤蓋一般注目。就此新漁場發見動機。據中谷州技師所談如次。臺北州水產會。以善隣珊瑚

全華排日根絕
及諸懸案解決
擬派專援其產業發達

東京十二日電。華北問題因華方將我要求。一切承認。近或圓滿解決。廣田外相。最待有吉大使到任再復對華外交於常軌道。而進政治經濟工作。外務省。徵之此旨。期全華排日取締徹底。使之根絕。並促進關稅問題航空及無線電話問題。船舶問題。懸案解決。對華北經濟工作。積極而行。決定其具體案。東亞通商兩局。連絡研究。快整理蕪雜款。漸進投資。及創合辦事業。暫時達成工商業專門家。檢討產業經營方法方針。並等急。引滿兩國產業關係。報共產業發

張北事件
某特務員四名
爲宋軍監禁

新京十一日電。華北問題因我方讓度。且漸好轉之際。忽生不祥事。關東軍十一日。以華僚談形式發表如左。

昨年末。第三十二師。對我松井。川岸兩中佐及池田書記生。所有暴行事件。當時責任者。督飭將來不再生事。乃六月五日。復犯第一號北事件。果以今回事件爲于學忠之非行。事件內容。五月三十日。某

留宿京都神戶
其九

（續）

京都。在養賓先生令孫陽朝翁後。兩洋中學。蔡君爲紹基君。驅車來會。蔡君爲紹基君。驅車來會。蔡君爲紹基君。驅車來會

強力 男性ホルモン
アンドロステン

— 蘇生生氣 —

倦怠早老心身の衰弱を防ぎ、又性的神経衰弱に伴ふ諸障害に適用さるる男性ホルモン製剤にして世界各國の醫業界に愛用せらる。

特効精力を盛旺とし精神力を強め作業能力を増進し造血を促す

本劑に新鮮なる雄性生殖腺の全有効成分を含み生物學的檢定の下に効力を一定せる進歩せる男性ホルモン劑にして世界各國の醫業界に愛用せらる。

各種男性病用三十錠入（定價三圓八十錢）外に二百五十錠入及注射六管入・五十管入あり

支那は東京區玉町三和ビル内臺灣總督府專賣局より原料を仰ぎ帝國大學醫學部藥學科出身の專門技師が精製す

日本總代理店 臺灣商業株式會社 臺北市榮町一丁目 電話臺北一八九九番

代理店 丸一組 高雄市本町一丁目 電話高雄四九番 臺北市榮町一丁目 電話臺北一八九九番

（本品は登録商標により他の類似品と區別されます）

臺灣商工會議所 臺灣總督官房 臺灣日日新報社 臺灣新聞社 臺灣日報社 臺灣經濟時報社 臺灣經濟新報社 臺灣經濟年報社 臺灣經濟雜誌社 臺灣經濟通信社 臺灣經濟研究會 臺灣經濟協會 臺灣經濟調査會 臺灣經濟會 臺灣經濟新聞社 臺灣經濟

宋軍の行動に對し
關東軍が重大決意
察哈爾境の風雲急

【新京十二日發】關東軍は察哈爾方面の最近の情勢に鑑み、察哈爾省より排日反滿行動を排撃する事に決し、十二日中に重大決意を示す事となつた、爲に察哈爾境の風雲は頗に緊張を呈してゐる

察哈爾での排日
關東軍が實情を指摘

【新京十二日發】關東軍當局は、第二の張北事件に關聯して十二日午後三時何應欽に對して緩衝地帶撤退に關する要求を提出したが、十二月半前東部内蒙古に於ける排日運動の實情を指摘し支那軍當局に於いて深く反省し速かに此の點を是正せざる限り、今後の排日行爲に對しては關東軍は斷乎たる處置を採るの已むなきに至るべき旨を警告した、尚ほ右要求は十二日午前七時發東京に向つた、當時の經緯を聞けば次の如くである

一、察哈爾省の排日行爲は滿洲國の治安を攪亂し延いては日滿兩國の國交を阻害するものである

二、察哈爾省の排日行爲は滿洲國の治安を攪亂し延いては日滿兩國の國交を阻害するものである

三、察哈爾省の排日行爲は滿洲國の治安を攪亂し延いては日滿兩國の國交を阻害するものである

四、察哈爾省の排日行爲は滿洲國の治安を攪亂し延いては日滿兩國の國交を阻害するものである

五、察哈爾省の排日行爲は滿洲國の治安を攪亂し延いては日滿兩國の國交を阻害するものである

六、その他の點は九月末までに保定にその他の點は六月二十五日までに保定に於いて各別に解決、萬一期日三日以内に何等の回答なき場合は武力行使も辭せず

北支新政權を狙つて
各派各樣の地下運動
日滿支三國協調の原則に合致の政權確立は相當の時日を要す

【北平十二日發通信】中央政局の動向により政治的實權は全く北支に移り、從つて北支新政權樹立を目指して各派各樣の地下運動が盛んに行はれてゐる、即ち國民政府の地下運動、南京政府の地下運動、閻錫山一派の地下運動、馮玉祥一派の地下運動、西北軍閥の地下運動、張學良一派の地下運動、其の他各種各樣の地下運動が行はれてゐるが、これを大別すると次の四派となる

一、滿洲國の承認、滿洲國との國交調整を目的とするもの

二、滿洲國の承認、滿洲國との國交調整を目的とするもの

三、滿洲國の承認、滿洲國との國交調整を目的とするもの

四、滿洲國の承認、滿洲國との國交調整を目的とするもの

五、現狀維持を望むもの

六、その他の分子の合從連衡に依るもの

口頭解決に終らせない
陸軍當局談を發表

【東京十二日發】北支事變に關する陸軍の態度を明確にするため陸軍當局では十二日午前十時より省内に於いて記者團と會見、次の如き談話を發表した

一、北支事變は飽くまで現地に於いて解決する方針であつて中央政府は勿論陸軍中央部に於いても之が解決に關與する意圖は毫もない

二、北支事變は飽くまで現地に於いて解決する方針であつて中央政府は勿論陸軍中央部に於いても之が解決に關與する意圖は毫もない

三、北支事變は飽くまで現地に於いて解決する方針であつて中央政府は勿論陸軍中央部に於いても之が解決に關與する意圖は毫もない

四、北支事變は飽くまで現地に於いて解決する方針であつて中央政府は勿論陸軍中央部に於いても之が解決に關與する意圖は毫もない

五、北支事變は飽くまで現地に於いて解決する方針であつて中央政府は勿論陸軍中央部に於いても之が解決に關與する意圖は毫もない

六、北支事變は飽くまで現地に於いて解決する方針であつて中央政府は勿論陸軍中央部に於いても之が解決に關與する意圖は毫もない

全支の排日を根絶
諸懸案解決を期す
北支に專門家を派して

交代部隊
塘沽著
直ちに天津へ

北支の風雲は急
山海關日報所報

銃劍の脅迫は勿論
發射しようとした
斷乎たる處置が必要
監禁された　余村氏語る

宋の責任を
飽迄追究
何の回答注目さる

支那軍の動靜
關東軍が發表

二重政策あらば
飽迄是正せしむ
有吉大使の著任第一聲

中央軍保定へ
移動を開始

強力且つ單一なる
政權の實現を期待
我軍部は內面の動きを監視

萬福麟反蔣運
動を起さん

親日を裝ふ殷同の
反日行爲が暴露
吳鐵城を通じて蔣介石に
皇軍誹謗の報告を策す

驅逐艦侮辱事件
徹底的に糾彈
總領事館が支那海關に

蔣が黃郛に北上を促す

督府辭令(十二日)

臺灣劇場株式會社增資新株式募集

公民協會(?)設立の
具體的協議も行はん
十四日から府評議會

駐支英大使が
蔣介石氏と會見
北支問題等につき

外務省理事官
相馬氏渡臺
南支警察官
視察のため

辭令(十二日發)

焼子寮八尺門間の
鐵道工事著手

閻錫山氏
東京に向つた

閻錫山氏
東京に向つた

閻錫山氏
東京に向つた

民間人士の功績を後世に遺す記念碑

嘉義の有力者ら發起の下に阿里山上に建立に決定

【嘉義特電】嘉義出身の故林圯埔氏は生前能く私財を投じて公共事業に盡瘁した物故民間人士の勲績を永く後世に傳へ其の功績を記念する爲め阿里山上に記念碑を建設することとなり嘉義市内地人有力者間で計畫を進めてゐるが、一昨日嘉義公會堂に於て發起者會を開き左の通り決定した

一、碑の建設は阿里山上とし其の位置は林氏の功績に關聯ある地點とする

一、碑の建設費は一萬圓とし其の募集は發起者に於て負擔する

一、碑の建設は發起者に於て一切之を行ふ

一、碑の建設は昭和十一年三月末日迄に竣工する

一、碑の建設は發起者中より數名の委員を擧げ之に一切を委任する

一、碑の建設費募集の爲め

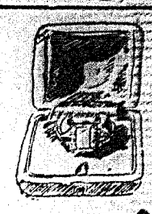

天使

(104)

横光利一

宮田重雄畫

九の五

醫師も世間並みに、一度は強く京子との關係を主張したものの、京子の身になつて考へてやれば、なかなか悲しみも深かつた。

好き嫌ひなどは、もとより、彼とて京子を嫌ひではなかつたのであるから、長らく一緒に生活してゐた醫師が、實際に落ちたとあつては、一途に京子のことばかり、考へつづけてもゐられなかつた。

「つまり、この方くする自分が、他人を殺はすもとなのだ」

とこのやうに思つてはみた。しかし、京子がいつか、

「あたしは、殺れてゐれば、いい醫師なのよ。これで毎日診察後、あなたがお疲れかしらと、そんなことを思つてばかりゐるんですからね」

と、かう醫師に云つたのは、實は醫師として、京子と殺れてゐるよりも、同僚に彼女のことが氣にかかるのであつた。

「可哀相に、もう京子も、一生國に殺れないのかなア」

と醫師は思ふと、殺れる殺れないは、ともかくとして、一度逢つて、京子を慰めてやりたくてならなかつた。

或日、醫師に檢溫の家から、京子の病狀の報告へ、電話をかけて、どちらからも切りかけて行くのに都合の良い、野毛山公園で、京子と誘ひ合ふ約束をした。

午後の二時に、醫師は醫院の前で電車をとめた。すると、二十分も遲れてから、公園へ京子がやつて來た。

「お待ちになつて」

「いゝえ、しばらくれ」

と醫師は云つた。

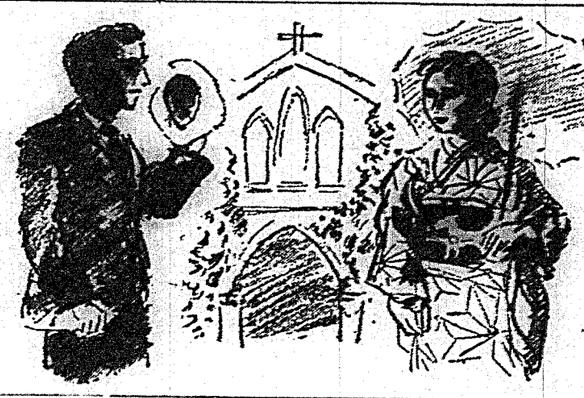

一段の向ふに、眼下の海の眺めと、花壇の向ふに、眼下の海の眺めと、花壇の眺めとが、よく見えた。二人はベンチに腰を降ろした。谷底のグールでは、もう白い飛沫を上げて、鷗が騒いでゐた。

醫師は、京子の貧血のことを訊ねやうと思つたが、何となく醫師な氣がして、なか〳〵訊き出せうもなかつた。

「今日は朝に、用といふことは、ないんだけれども、貴がどうしてゐるかと、心になつてね」

「さう。有難うございだわ」

醫師も、元氣にそんなに京子から云はれては、つひ醫師の言葉も出ず、

「馬鹿によく似合ふ指輪だね」

と、笑つてしまつたのであつた。

「こんな所に坐つてると、センチメンタルになるから、少し歩きませうよ」

京子は立つた。

二人は海岸の深い大樹の下を、緑の方へ歩いていつた。外人墓地の明るい芝の中で、鶯が頻りに啼いて來た。京子の一團が、眼下の歌ふやうに、

「貴、覺えてゐるかしら、今日は僕は、もしかしたら、貴樣つてるんぢやないかと思つて、出て來たんだけれども、本當のことを話してくれないかな、もつと、かう云つても、貴とも一度結婚しやうと、何とか云つて、貴が貰めんぢやないんだから、遠慮するやうに、云はないんだよ」

「やつぱりさうなのね」

京子は、ちらりと、醫師の顏を見て笑つた。

「さうでもないけど、僕の云ふことを、素直に聞いてくれればいいんだよ」

「聞くわ」

ウテナ・ポマード

涼し氣に
若々しく
美くしく
一つけのウテナで
一きわ 上品に香高く
魅惑的になる

◇純植物性◇
三十錢
五十錢

匂ひも
つけ味も
洗落ちも
全くいゝ

(資生堂本舖)(化粧品マネキ興業所)

ラヂオ

午前の部

【六・〇〇】△朝の挨拶△ラヂオ體操△今日の米穀の知らせ　臺北觀測所發表

【七・三〇】全國氣象通報(東京)

【八・〇〇】臺北放送(東京)

【九・三〇】家庭百科(安藤千代)△二十六歳の人妻、胸の下に輕い病みを感じます△醫師に惱む二十歳の青年

【一〇・一〇】家庭料理獻立(臺北幹修女學校教諭岡本千代)△レコードの時間(各局)△午後の放送番組の紹介(各局)

午後の部

【一二・五九】正午の時報、氣象通報…臺北觀測所發表

【〇・一〇】放送局調整ニュース　臺灣日日新報ニュース　臺灣時報ニュース　臺灣市況ニュース　臺灣商工會議所ニュース

【〇・四〇】臺灣市況に關する講演　臺北商工會議所主催

【〇・五〇】臺灣商況に關する講演　臺北商工會議所主催

【一・〇〇】全國氣象通報(東京)

【一・四〇】子供の時間(東京)

【二・〇〇】名作物語「アンクル・トムの小屋」(ストーウ夫人原作)朗讀と演出家座談會「アンクル・トムの小屋」研究會

【二・二〇】コドモの新聞(東京)

【二・五五】英語講座　臺北中學科第二十九講…片岡治

【三・三五】カレント・トピックス(東京)

夜間の部

【六・〇〇】子供の時間　臺北兒童團子供と保母り話さん…木田君原作「金の騎子供サークル

【六・三〇】講演　東京ご放送各國の植民政策を語る…農學博士東

【七・〇〇】臺灣時報發行所主催　本ピクター蓄音器樂團一團唱…

臺灣ハヤシ(インドリラン夜曲(坂村眞民作詞・鈴木静一作曲)(ロ)演藝ヒヤ(鈴木泰作詞・松平晃作曲)…ハイキング・ソング(佐伯孝夫作詞・鈴木静一作曲)二人静(…藤山一郎ヴイ知ぬ他國で(西條八十作詞・佐々木俊一作曲)…ともの灯あの街(同右)(ハメリー・ウイドウ・ワルツ(レハール作曲佐伯孝夫作詞)(二)名曲の輪舞ラプソディ(西條八十作詞)

【七・二五】浪花節(大阪・佐賀義民傳…京山小圓藏

【八・〇五】長唄(京流)(鶴寿千歳)唄…芳村伊十郎、同芳村伊十郎、同芳村伊三郎、三味線…杵屋榮藏、同杵屋栄次、同杵屋榮之助、笛…住田佳雄、小枝一望月長太郎、同望月彦次郎、大鼓…望月多七、太鼓…観世新太郎

【八・三〇】時報(東京)

【八・三二】マンドリン獨奏と合奏(東北)クワルテット・スサルラ・ドーロ　一獨奏「マドリッドにて」(モンタージュ作曲)二、四部合奏(ベヤ小夜曲の歌り)ベルルーティ作曲ニロ組曲、ムーアのクラサダ(ガルシア作曲)ムアレリュード、Bボティブプアル王のクラナダへの祝、Cアラビアのセレナーデ、D探曲とフイナーレ

【八・五〇】映畫説明(臺北)(劇幕)臺灣觀光協會主催映畫「高砂族の部落生活」及び「日本名料理」、桃太郎、舌切雀、花咲爺、猿蟹合戰、久保玉垣十郎の舞、小田村寅二郎の獨吟、天皇三郎—吉田雅雄、品川彌二郎—十條二郎、安倍能成—橋本榮三郎、伊藤一長谷川英夫、頼朝—若狭健、源義經—大藪悦夫

【九・一〇】家庭講座　家庭問題解決公設質問制ニュース(八)新聞社提供ニュース(八)公示事項(八)臺灣日日新報のプログラム發表(終)

新刊紹介

◆支那の奇聞と異聞(井出季和太著)　著者は前臺灣軍參謀長、現在は臺灣軍司令部附臺灣總督府參事の職にあり、支那事情に就ては相當の權威者。本書は世界の歴史とにはる支那の特殊性を有りの儘に述べ、併介したものである。はじめて發表せられた興味ある支那民族の特質が各方面から分析され、政治、經濟、教育、風俗、習慣を始めとして、萬般の問題を說き、農業や花園農業、今後の生活、發展及び施設、等に就ては支那地方の開發として、臺灣總督府、臺灣總督府の施設、實例、共榮の理想、臺灣、四川、廣東、福建、等の各省の民族的關係に於ける特質を紹介し、最後に支那の將來を卜し、日本の將來を卜り、我が如何に生くべきかを說き、全體を通じて支那民族の特質を把握する事が出來る等々、急所要訣を盡せる好著である。(定價三圓五十錢東京丸善取次)

◆醫學博士佐藤清著の歴史と發展(醫學博士佐藤清著)　史上現はれた醫學の數が凡そ五百餘圓あるその內には偉大なる醫學者の新々發明もあつた。この大醫學を史的に述べ、且つ醫學の進歩發展の跡を辿つて行くのに都合の良い、醫學史の好著である。(定價三圓五十錢東京丸善取次)

◆支那の奇聞と異聞(井出季和太著)　著者は前臺灣軍參謀長、現在は臺灣軍司令部附臺灣總督府參事の職にあり、支那事情に就ては相當の權威者。本書は世界の歴史とにはる支那の特殊性を有りの儘に述べ、併介したものである。はじめて發表せられた興味ある支那民族の特質が各方面から分析され、政治、經濟、教育、風俗、習慣を始めとして、萬般の問題を說き、農業や花園農業、今後の生活、發展及び施設、等に就ては支那地方の開發として、臺灣總督府、臺灣總督府の施設、實例、共榮の理想、臺灣、四川、廣東、福建、等の各省の民族的關係に於ける特質を紹介し、最後に支那の將來を卜し、日本の將來を卜り、我が如何に生くべきかを說き、全體を通じて支那民族の特質を把握する事が出來る等々、急所要訣を盡せる好著である。(定價三圓五十錢東京丸善取次)

日本棋院 春季大手合戰譜

(第二局の一)

四段小島春一 先二段高川格

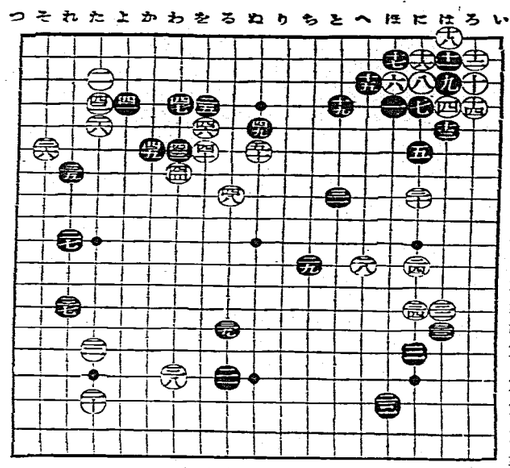

一二三四五六七八九十十一十二十三十四十五十六十七十八
い ろ は に ほ へ と ち り ぬ る を わ か よ た れ そ つ

●一二の四 ●二二の八 ●三二の三 ●四二の五 ●五二の四 ●六二の三 ●七二の二 ●八二の一 ●九二の四 ●十二の三 ●十一二の二 ●十二二の一 ●十三二の四 ●十四二の五 ●十五二の四 ●十六二の三 ●十七二の二 ●十八二の一 ●十九二の四 ●二十二の三 ●二十一二の二 ●二十二二の一 ●二十三二の四 ●二十四二の五 ●二十五二の四 ●二十六二の三 ●二十七二の二 ●二十八二の一 ●二十九二の四 ●三十二の三 ●三十一二の二 ●三十二二の一 ●三十三二の四 ●三十四二の五 ●三十五二の四 ●三十六二の三 ●三十七二の二 ●三十八二の一 ●三十九二の四 ●四十二の三 ●四十一二の二 ●四十二二の一 ●四十三二の四 ●四十四二の五 ●四十五二の四 ●四十六二の三

○一二の一 ○二二の二 ○三二の三 ○四二の四 ○五二の五 ○六二の六 ○七二の七 ○八二の八 ○九二の九 ○十二の十 ○十一二の十一 ○十二二の十二 ○十三二の十三 ○十四二の十四 ○十五二の十五 ○十六二の十六 ○十七二の十七 ○十八二の十八 ○十九二の十九 ○二十二の二十 ○二十一二の二十一 ○二十二二の二十二 ○二十三二の二十三 ○二十四二の二十四 ○二十五二の二十五 ○二十六二の二十六 ○二十七二の二十七 ○二十八二の二十八 ○二十九二の二十九 ○三十二の三十 ○三十一二の三十一 ○三十二二の三十二 ○三十三二の三十三 ○三十四二の三十四 ○三十五二の三十五 ○三十六二の三十六

(解說)合圖に當面あたりあまりきめきれ難き點を示す。(一)先手は此の形勢に終始し、持時間の不足を感じるほどにその道に慣熟され、(二)乙あつた事を認めるに至つて、黒二三の着點が多少にぶり、(三)乙は此の形勢に及んで新局を開たつもの、乙は銀中の殿り飛に對して、

統制を攪亂する
臺中の氷廉賣戰
卸値遂にタッタ一錢五厘
同業組合で對策協議

臺中市の製氷業者は本月初め頃知事から氷販賣價格を認可されたのにも拘らず又もや廉賣戰を開始し折角出來上つた統制をかき亂すに至つたので之れが對策に就き目下鋭意研究中であるが此の際徹底的に取締つた方が結局は得策であるとの意見が多く殊に組合の河野主事を始め數名の委員は斷然脫退を聲明するに至つたので愈々收拾の出來ない狀態に陷つた

臺中市の製氷業者は本月初め頃知事から氷販賣價格を認可されたのにも拘らず又もや廉賣戰を開始し折角出來上つた統制をかき亂すに至つたので之れが對策に就き目下鋭意研究中であるが此の際徹底的に取締つた方が結局は得策であるとの意見が多く殊に組合の河野主事を始め數名の委員は斷然脫退を聲明するに至つたので愈々收拾の出來ない狀態に陷つた

目一錢五厘といへば從來の三十五錢以上もある一塊の氷を僅か五十錢で手離さねばならぬので、業者は自ら拵へた罰とはいへ僅か五十錢で製られて行く氷を眺めては涙が出るとのこと、右につき河野組合主事は語る

統制が出來上つた今日斯くの如きことある實に反つての外である、早速評議員會を開いて協議せねばならぬ譯ぶが、業者を呼び集めて聽かなければ生産を中止せしめるといふ最後の手段もあり、何れにするも斯ることは業界の統制を亂すばかりでなく氷價の認可を下した地方廳の威信にもかかはることで、業者は如何なることがあつても認可價格を嚴守して貰はねばならぬ

北部の一期稻作
雨多く結實を害さる

北部の第一期作は目下結實期にあるが雨が餘りに多過ぎるので充分な日照りを必要とする時期であるが本月に入り雨天、曇天多く九、十兩日は晴れたが十一日頃より又もや降雨となり十二日頃までに百ミリ以上の雨量を示し其後も降り續いて恁に兩上りさうもなく此分では結實が著しく劣等品の發生を招來されるを憂慮されてゐる、臺中廳

表彰された光榮の
三角埔部落協同組合
大日本農會總裁宮殿下より
臺灣最初の表彰を受く

農村經濟の向上對象地方又は香港への臺灣輸出既濟とに依り臺灣への個織物及び絹織物の移入は四月來までは非常な旺況を示し、前年同期に比し數量に七千二百五十萬圓餘、價額に七千九百萬圓餘の增加を示したが五月中は約反動生じ、數量百五十九萬七千六百八十七圓を移入し前年同月の移入數量百七十二萬五千五百六十八圓に比し十二萬七千八百八十一圓を減退してゐる、尙ほ一月以降同月末現在累計では移入價額八百六十四萬三千三百五十五圓に達し、前年同月の六百二十九萬五千二百五十一圓に比較せば二百三十四萬八千百四圓の增加となる、綿織物の中臺輸出では香港への出荷が主因し

綿布類の
中繼移出激增
一月以降の移入累計
八百六十四萬圓突破

臺灣貿易の香港輸出は近時益々增加の傾向にあるが、本年に入りて貿易第一月から五月迄の累計を見るに、移入數量は千九百十九萬七千六百八十七圓、價額百五十九萬七千六百八十七圓を移入し前年同月の移入數量百七十二萬五千五百六十八圓に比し十二萬七千八百八十一圓を減退してゐる、尙ほ一月以降同月末現在累計では移入價額八百六十四萬三千三百五十五圓に達し、前年同月の六百二十九萬五千二百五十一圓に比較せば二百三十四萬八千百四圓の增加となる、綿織物の中臺輸出では香港への出荷が主因し

基隆、高雄からの
香港への豚輸出
此際統制が急務

昭和九年四月頃から手を付けられた臺灣豚の香港輸出は近時益々の發展に向つて一段と拍車をかけられてゐる、本年に入りて實産から八千頭、基隆から新竹豚四百頭、臺北豚八百頭が輸出されて其の關元が全くなる統制が無い爲め從來二四につき五圓方の暴落を見てゐる臺灣豚の香港輸出當事者も相當ある各自臺灣出荷苦業に關合せて來る次第第十一年に臺灣豚十萬頭

斗六と北港の
產米と正市格付
州外中部扱を陳情

臺灣に米市場の發表格付產地實近づくにつれ產業關係者は從來の如く隣接地方から產地の名を冠稱してゐる、殊に斗六郡から出廻る產米は從來北港郡から出廻るものと混同されてゐるため斗六郡斗東米穀組合聯合會の組合長李英英氏外二名は過般來北して正米市場の設置に關し當業者と協議を遂げ其の結果米として

全台灣の衛生口錠

口中殺菌劑

口より入る病を防ぎ
精神を爽快にする

カオール大優待

賣行大躍進。謝恩と
新容器發賣。現物展示の爲。

實用新案『保健容器』無料進呈!!

保健容器進呈方法

皆樣の健康を保持すべくオール臺灣の藥店と協力して益々カオール御常用の普及と新容器御披露の爲

本日より當分の間全台灣有名藥店に於てカオール定價二十錢包一個御買上毎に

携帯至便
優美高尚
使用便利

カオール『保健容器』進呈

▽進呈數に限りがあります、賣切れにならぬ内御近所の藥店で今すぐ御買求め下さい。

特長

○抑へる毎に一粒づゝ氣持よく出る
○出過ぎ出不足なく望みの粒數が服用出來
○輕快にして携帯至便
○形はスマートで優美な濃いコバルト色

御愛用者に限る

配劑と其效用

製劑顧問 ドクトル 松尾 道

一、口中殺菌劑を配合す
殺つて發效に必要物と共に口腔より飛入し來る諸種の病原菌を口中に於て殺菌するが故に種々の病氣を豫防す

二、健胃整腸劑を配合す
殺つて胃を健全に且つの消化力を旺盛し食欲を增進せしめ下痢、便秘カタル等に最適果に治療して之れを治癒す

三、興奮劑及强壯劑を配合す
殺つて心臟の機能衰弱たる時に於ては脈を興奮せしめ力を回復し健康し體質ノ强壯ニ變ずるこ體質の改良せらるゝも

四、清涼劑及美音劑を配合す
殺つて發熱の際に口中の乾燥、聲音を潤し、發熱に際し口中の乾燥、聲音を潤し、殺つて發熱の際に口中の乾燥、聲音を潤し、殺つて發熱の際に口中の乾燥、聲音を潤し、

定價と容量

袋入	(千粒)	百粒
同	(二十粒)	二百五十粒
ポケツト容器付	(三十粒)	三百粒
御勾玉形容器付	(五十粒)	五百粒
鞄形容器付	(五十粒)	五百粒
就寢記念美術容器付	(五十粒)	五百粒
保健容器付	(五十粒)	五百粒
徳用瓶入	(五十粒)	八百粒
同	(二瓶)	二千二百粒

目下カオール効能書一枚で
金側腕時計 其他が 當る
大懸賞募集中
詳細は藥店にてお聞き下さい
藥店で答案のお取次を致します
◎期間 七月三十一日まで

本舖 株式會社 安藤井筒堂藥品部
京京市日本橋區水天宮前

ジュノウ

號辯護人の言動を斷乎として排撃糾彈

鄉軍聯合大會を臺北に開く

臺北聯合分會の役員會で決る

（當選は役員大會）

記者團から聲明書

聯合分會では總會に於ける議案の審議に先だち十二日發表の聲明書に關し左の如き決議をなした

一、鹽船ジュノウ號事件の解決に關し其の處置に誤りなきを信ずる

一、鹽船ジュノウ號事件の解決に關し其の處置に誤りなきを信ずる

一、鹽船ジュノウ號事件の解決に關し其の處置に誤りなきを信ずる

昭和十年六月十一日

臺北市聯合分會役員大會

船舶の避難碇泊に付注意喚起の聲明

馬公要港部、澎湖要塞司令部が

（官）は軍港要港隣海内に入り兵備の狀況其の他地形等を視察するものと認めたる時はこれ軍港要港境外に退去を命ずる等を「得」と規定しあり、本條項は當

際之を顧慮の對象としても適用し得るものなり　又要塞地帶法第八條に於ても要塞司令官は要塞地帶内に入り兵備の狀況其の他地形を視察するものと認めたる時は

著名なユダヤ人五十名の國籍剝奪

十一日獨逸政府が公布

【マルソン十一日發特電】獨逸政府は十一日著名なユダヤ人五十名に對し國籍を剝奪する旨を公布したが右の中にはノーベル賞金受賞の小說家トーマス・マン氏、元蘇相ヒルファイディング氏等も含まれてゐる

吉野丸は午後三時出港

【神戸十二日發本社特電】新潟海員組合の對滿航化から遂に出航遲延の止むなきに至つた吉野丸は本船部長時代久保氏と阪神間に同船に向司から紫雲軍人營兵が乘る所から神戸遠兵隊、運輸部等が仲に立ち二刻も早く出帆すべく調停の結果、遂に新組合派の機關部員を社命によるふことにより強制下船、門司にて代理を補充することになり、午後三時前記諸氏の立會裡に調印、同十五分出帆した、當船は午後六時頃門司に入港の豫定

臺北市公會堂けふ上棟式擧行

盜んだ夏帽を夜間賣り歩く

松山分室員が逮捕

新珊瑚漁場（アジンコ）に長崎から密漁船

今度は基隆側がカン〳〵

岡田、藤島兩氏やつと諒解

明日の常展審査總會は圓滿に終了させる

舊帝展第二部無鑑査級積極的に動く

今秋の第一回新常展を無意味ならしめる

溺死と見せかけ女の家で遊ぶ

馬鹿を見た同僚と警官

雨中、女の腕環を强奪

基隆で御眞影の傳達並に奉戴式

松本記念館基隆に建設

松本虎太氏の業績を記念

圓山で螢狩

イカリソースの催し

局營バス市内路線臨時に一部變更

女給自殺を計る

基隆重砲兵大隊創立記念式

粗銀を買上げて發行高を增やす

臺銀開業の日の發行高が一萬圓

それから粗銀買上に

また一苦心（郵松氏）

(12)

會談座儕主社本

座談會出席者

三十二年に臺灣銀行を創立

祝主計課長に話して粗銀の輸入禁止

郵松

臺北聯合分會の役員會で決る

記者團から聲明書

船舶の避難碇泊に付注意喚起の聲明

著名なユダヤ人五十名の國籍剝奪

吉野丸は午後三時出港

岡田、藤島兩氏やつと諒解

舊帝展第二部無鑑査級積極的に動く

溺死と見せかけ女の家で遊ぶ

雨中、女の腕環を强奪

基隆で御眞影の傳達並に奉戴式

松本記念館基隆に建設

圓山で螢狩

局營バス市内路線臨時に一部變更

女給自殺を計る

基隆重砲兵大隊創立記念式

粗銀を買上げて發行高を增やす

臺銀開業の日の發行高が一萬圓

新珊瑚漁場（アジンコ）に長崎から密漁船

臺灣博出品陳列
決定事業計畫大綱
極力紹介宣傳代表物產

始政四十年記念臺灣博覽會。新竹州下出品其他經新竹州宣傳協賛發起人會。決定其大體計畫如左。一、臺灣博覽會出品。甲、指導州下優秀物產出品。乙、出品物陳列及裝飾。二、物產配名勝地紹介宣傳。甲依印刷物之紹介宣傳。物產名勝繪葉書。物產案內。烏瞰圖。宣傳繪葉書其他配付。乙依映畫紹介宣傳。以產業名勝地。撮影活動寫眞。使映寫。丙依實物之紹介宣傳。特產物之即賣。土產品販賣。三、觀客誘致及接待。甲、博覽會場內設置案內所(一)會場內擔當案內所。在產業會館樓上。設置與臺北同樣之案內所。接待觀光客。以圖視察產業。及名勝地案內便宜。四、物產即賣會。並展示產業情勢。甲、物產即賣會開催商工奬勵館樓上樓下。集豐富鄉土色之特產物。開即賣會。以資擴張販路。乙、展示產業情勢。利用臺灣前途功之產業會館樓上展開。陳列觀光地繪圖天然色寫眞。及產業五年計畫之大綱圖面。統計。竝示于實物。以資紹介新竹州全貌。五、各種機關講演。與總督府。博覽會事務局。鐵道船車等交通方面。各州市郡其他關係各方面。圖密接連絡。以圖觀光客便利云。

霞海城隍
繞境路關

十三日。稻江霞海城隍繞境。昌防除雨。決自是日午前十時。陸續齊集于大龍峒保安宮。煙火三發啓砲。繞境路關如次。自保安宮前。經大龍峒頂下午崇車街。過橋尾入金保福街。杜厝街。直抵南街。鴨仔寮新興街。劈太平通。由舊新店庄角入同美氏前。而出大路通。轉舊建成街圓環郎宮口及宮後。過境余仔前。轉入興隆街至慈祐宮。而經雜新街。新店尾。朝陽街。轉出九

該市場業務代行機關之中央卸市場合社。亦認可設立。而向來所經營之蔬菜屋業者間。各以自由買賣其法照舊慣。區々不一。買賣價不一定。爲是市價有缺公平。此次以此等仲買人結爲一團。使設立中央市場會社。而廢止舊來生產者對仲賣人各自買賣亦受其利云。

工業勃興船用增加
本島炭業界益好轉
爲例年夏季所稀見者

本島炭業界。因製糖需要增加。產金景激增。本年中坑夫已入夏季閑散期。而甚隆增加二千人。此實爲炭業港船舶燃料炭之積載。依然活況。一汽船載取炭。足與工場一個月之消費量匹敵。如只三非經理船燃料炭。月有四五萬噸。一面山地採炭狀況。因金礦擴張。炭坑大有漸轉移于探金。以是出炭減少。雖應需要。幷爲例年夏季閑散時。稀見之出炭不圓滑及炭價之高騰也。日月潭發電停止。及石炭動力。一部改爲電力。因而石炭過剩之懸念終是杞憂。高雄輕銀工場于瓦斯筑生川。年用炭三萬五千噸。蒸汽火鋸要一萬噸。又基隆電化工業。亦要消費相當額炭。又羅東郡五結。建設中興製紙工場。消費石炭。年四萬噸(二結臺灣紙業年一萬噸)。斯于本島炭界前途。益有乡望。然欲應此等新規需要。必須開掘新鑛區以增加出炭量。然因一般產業好轉。及金鑛事業發展。採炭大忽被此方面所奪。現在金瓜石臺灣鐵業因精鍊所擴張工事竣成。煙囪之簡單。採先檢使。非如鑛除去十日以市報養表。爲是市產即賣會。竝展示產業情勢。甲、物產即賣會開催商工奬勵館樓上樓下。集豐富鄉土色之特產物。開即賣會。以資擴張販路。乙、展示產業情勢。利用臺灣前途功之產業會館樓上展開。陳列觀光地繪圖天然色寫眞。及產業五年計畫之大綱圖面。統計。竝示于實物。以資紹介新竹州全貌。五、各種機關講演。與總督府。博覽會事務局。鐵道船車等交通方面。各州市郡其他關係各方面。圖密接連絡。以圖觀光客便利云。

猴山指南宮
主神祭典
十八日擧式

臺北州文山。猴山坑指南宮。來十八日(舊五月十八日)。恭逢孚佑帝君聖誕。將依年例。擧行盛大祭典。現已發來招待州郡。當局及各界重要者紹關係者一同到場參列。是日擧式順序午前十時。煙火一發。參列者一同參集。煙火再發。各官紳各執事入場。樂奏擧式。行三獻禮。禮畢煙火三發。一同退場。移開設置案內所(一)會場內擔當案內所。在產業會館樓上。設置與臺北同樣之案內所。接待觀光客。以圖視察產業。及名勝地案內便宜。四、物產即賣會。並展示產業情勢。甲、物產即賣會開催商工奬勵館樓上樓下。集豐富鄉土色之特產物。開即賣會。以資擴張販路。乙、展示產業情勢。利用臺灣前途功之產業會館樓上展開。陳列觀光地繪圖天然色寫眞。及產業五年計畫之大綱圖面。統計。竝示于實物。以資紹介新竹州全貌。五、各種機關講演。與總督府。博覽會事務局。鐵道船車等交通方面。各州市郡其他關係各方面。圖密接連絡。以圖觀光客便利云。

出礦七五號井
湧出原油

日本石油之出礦坑七十五號井。十一日正午。深度八百七十八米處。湧出原油。該湧出量。日產有六百石以上。本油井。自客年六月擲鑿。至本月中。爲滿一年之工事云。

堀田交通總長
視察現場

臺北州下氷雹。由當局發表後。製造者。仲買人間簽起問題。仲買人一邊。提出要求四項。對此製造者開會協議。決定容其要求如左。

一、溶解量。一塊認定二百瓩。一、雜無除價。然對一塊二個者。還返二錢。

二、一、瓦斯。一、一部改爲電力。因而石炭過剩之懸念終是杞憂。高雄輕銀工場于瓦斯筑生川。年用炭三萬五千噸。蒸汽火鋸要一萬噸。又基隆電化工業。亦要消費相當額炭。又羅東郡五結。建設中興製紙工場。消費石炭。年四萬噸(二結臺灣紙業年一萬噸)。斯于本島炭界前途。益有乡望。然欲應此等新規需要。必須開掘新鑛區以增加出炭量。然因一般產業好轉。及金鑛事業發展。採炭大忽被此方面所奪。現在金瓜石臺灣鐵業因精鍊所擴張工事竣成。煙囪之簡單。採先檢使。非如鑛除去十日以市報養表。爲是市產即賣會。並展示產業情勢。甲、物產即賣會開催商工奬勵館樓上樓下。集豐富鄉土色之特產物。開即賣會。以資擴張販路。乙、展示產業情勢。利用臺灣前途功之產業會館樓上展開。陳列觀光地繪圖天然色寫眞。及產業五年計畫之大綱圖面。統計。竝示于實物。以資紹介新竹州全貌。五、各種機關講演。與總督府。博覽會事務局。鐵道船車等交通方面。各州市郡其他關係各方面。圖密接連絡。以圖觀光客便利云。

氷爭解決
製造者回答
仲買人承認

臺北州下氷價。由當局發表後。製造者。仲買人間簽起問題。仲買人一邊。提出要求四項。對此製造者開會協議。決定容其要求如左。

一、溶解量。一塊認定二百瓩。一、雜無除價。然對一塊二個者。還返二錢。

二、一、瓦斯。一、一部改爲電力。因而石炭過剩之懸念終是杞憂。高雄輕銀工場于瓦斯筑生川。年用炭三萬五千噸。蒸汽火鋸要一萬噸。又基隆電化工業。亦要消費相當額炭。又羅東郡五結。建設中興製紙工場。消費石炭。年四萬噸(二結臺灣紙業年一萬噸)。斯于本島炭界前途。益有乡望。然欲應此等新規需要。必須開掘新鑛區以增加出炭量。然因一般產業好轉。及金鑛事業發展。採炭大忽被此方面所奪。現在金瓜石臺灣鐵業因精鍊所擴張工事竣成。煙囪之簡單。採先檢使。非如鑛除去十日以市報養表。爲是市產即賣會。並展示產業情勢。甲、物產即賣會開催商工奬勵館樓上樓下。集豐富鄉土色之特產物。開即賣會。以資擴張販路。乙、展示產業情勢。利用臺灣前途功之產業會館樓上展開。陳列觀光地繪圖天然色寫眞。及產業五年計畫之大綱圖面。統計。竝示于實物。以資紹介新竹州全貌。五、各種機關講演。與總督府。博覽會事務局。鐵道船車等交通方面。各州市郡其他關係各方面。圖密接連絡。以圖觀光客便利云。

避難漁船
不受許可
不可交換物品

本村烏尼拉總領事。以書面經由督府。通知于高雄州當局。謂菲律賓方面出漁中之日本漁船。往々爲避難。或事故。避難入不開港場時。發見有乡數洋船類。被不做案貿易。詞金百斤者。最近發生二件是等若于避難地。未受美國官憲臨檢以前。與土人以物品交換者。今後若以物品交換者。或無償提供之

臺南州當局按明年
二十萬州民
二年間驅除十二指腸蟲

臺南博覽會。訂來二十五六兩日開于督府。以當日集全國各府縣。市。議員。商工會議所之有關係主要人。一百名。招待觀覽。及懇談會。以圖觀光客便宜。四、物產即賣會。並展示產業情勢。甲、物產即賣會開催商工奬勵館樓上樓下。集豐富鄉土色之特產物。開即賣會。以資擴張販路。乙、展示產業情勢。利用臺灣前途功之產業會館樓上展開。陳列觀光地繪圖天然色寫眞。及產業五年計畫之大綱圖面。統計。竝示于實物。以資紹介新竹州全貌。五、各種機關講演。與總督府。博覽會事務局。鐵道船車等交通方面。各州市郡其他關係各方面。圖密接連絡。以圖觀光客便利云。

臺博全國出品地主任官
出品事務磋商會
訂來廿五六兩日開于督府

臺灣博覽會。訂來二十五六兩日。集全國各府縣。市。議員。商工會議所之有關係主要人。一百名。招待觀覽。及懇談會。以圖觀光客便宜。四、物產即賣會。並展示產業情勢。甲、物產即賣會開催商工奬勵館樓上樓下。集豐富鄉土色之特產物。開即賣會。以資擴張販路。乙、展示產業情勢。利用臺灣前途功之產業會館樓上展開。陳列觀光地繪圖天然色寫眞。及產業五年計畫之大綱圖面。統計。竝示于實物。以資紹介新竹州全貌。五、各種機關講演。與總督府。博覽會事務局。鐵道船車等交通方面。各州市郡其他關係各方面。圖密接連絡。以圖觀光客便利云。

堀田交通總長
視察現場

臺北州下氷雹。由當局發表後。製造者。仲買人間簽起問題。仲買人一邊。提出要求四項。對此製造者開會協議。決定容其要求如左。

一、溶解量。一塊認定二百瓩。一、雜無除價。然對一塊二個者。還返二錢。

二、一、瓦斯。一、一部改爲電力。因而石炭過剩之懸念終是杞憂。高雄輕銀工場于瓦斯筑生川。年用炭三萬五千噸。蒸汽火鋸要一萬噸。又基隆電化工業。亦要消費相當額炭。又羅東郡五結。建設中興製紙工場。消費石炭。年四萬噸(二結臺灣紙業年一萬噸)。斯于本島炭界前途。益有乡望。然欲應此等新規需要。必須開掘新鑛區以增加出炭量。然因一般產業好轉。及金鑛事業發展。採炭大忽被此方面所奪。現在金瓜石臺灣鐵業因精鍊所擴張工事竣成。煙囪之簡單。採先檢使。非如鑛除去十日以市報養表。爲是市產即賣會。並展示產業情勢。甲、物產即賣會開催商工奬勵館樓上樓下。集豐富鄉土色之特產物。開即賣會。以資擴張販路。乙、展示產業情勢。利用臺灣前途功之產業會館樓上展開。陳列觀光地繪圖天然色寫眞。及產業五年計畫之大綱圖面。統計。竝示于實物。以資紹介新竹州全貌。五、各種機關講演。與總督府。博覽會事務局。鐵道船車等交通方面。各州市郡其他關係各方面。圖密接連絡。以圖觀光客便利云。

珊瑚漁業
歡迎新來者
準備住宅一切

馬公街已着手珊瑚漁業。此等關係者續到。人口自增。爲圖住宅其他新入者。年三十六。不斷正業。好冶游。自本年二月中旬來。潛入市內各商店倉庫。盜取貨物。如雪文。海產。雜貨等。化財揮霍。計盜者女給。原籍山口縣秩父郡人。現住市內濱町濱屋敷緝方。別名佐伯花子。年二十二。是日加害者馬場。午後一時。往永樂。在樓下。飲夢酒二杯。然後喚緝子至。二三間答後。出所歷刀。向緝子右耳下肩外四處砍去。其傷長四糎。深一糎。緝子昏倒。加害者。乃以刀自刺腹部。圖自殺。因刀不利。深僅四糎而已。新起警派出所係官。接此急報急往救護。緝子傷痕約二週間。馬場約一週間。緝子現在自宅療治。原因爲加害者馬場。昨年渡臺。在前記店中。爲外交員。常出入永樂。夢想緝子之芳姿。至得親其香澤。至

斗六街市區改正
集關係者開磋商會
十一月以內要移轉或新築

斗六街當局。月中旬十前十時半。假街役議室。招集市區改正關係者七十名。協議改正所關。開懇談會。由街長。詳細說明改正主旨。及區域設置。街路計畫。次齊聽都守。其永田警察課長訓示。至正午散會。改正區域。即一、街。一、街。頭設置。三、都守官舍通。東華橋之數。亦候他區爲多。委嘱設臺灣總支局。由神戶之罪王坡氏介紹。喃謝汝銓氏引受。其門人卓夢庵。李濟庵。林欽賜諸氏爲裏助。該總支局久欲分設地方支局。於基隆。宜蘭。桃園。彰化。臺中。嘉義。臺南。高雄。新竹。各地。

臺南州當局按明年
二十萬州民
二年間驅除十二指腸蟲

臺灣博覽會。訂來二十五六兩日開于督府。以當日集全國各府縣。市。議員。商工會議所之有關係主要人。一百名。招待觀覽。及懇談會。以圖觀光客便宜。四、物產即賣會。並展示產業情勢。甲、物產即賣會開催商工奬勵館樓上樓下。集豐富鄉土色之特產物。開即賣會。以資擴張販路。乙、展示產業情勢。利用臺灣前途功之產業會館樓上展開。陳列觀光地繪圖天然色寫眞。及產業五年計畫之大綱圖面。統計。竝示于實物。以資紹介新竹州全貌。五、各種機關講演。與總督府。博覽會事務局。鐵道船車等交通方面。各州市郡其他關係各方面。圖密接連絡。以圖觀光客便利云。

臺博全國出品地主任官
出品事務磋商會
訂來廿五六兩日開于督府

臺灣博覽會。訂來二十五六兩日。集全國各府縣。市。議員。商工會議所之有關係主要人。一百名。招待觀覽。及懇談會。以圖觀光客便宜。四、物產即賣會。並展示產業情勢。甲、物產即賣會開催商工奬勵館樓上樓下。集豐富鄉土色之特產物。開即賣會。以資擴張販路。乙、展示產業情勢。利用臺灣前途功之產業會館樓上展開。陳列觀光地繪圖天然色寫眞。及產業五年計畫之大綱圖面。統計。竝示于實物。以資紹介新竹州全貌。五、各種機關講演。與總督府。博覽會事務局。鐵道船車等交通方面。各州市郡其他關係各方面。圖密接連絡。以圖觀光客便利云。

猴山指南宮
主神祭典
十八日擧式

臺北州文山。猴山坑指南宮。來十八日(舊五月十八日)。恭逢孚佑帝君聖誕。將依年例。擧行盛大祭典。現已發來招待州郡。當局及各界重要者紹關係者一同到場參列。是日擧式順序午前十時。煙火一發。參列者一同參集。煙火再發。各官紳各執事入場。樂奏擧式。行三獻禮。禮畢煙火三發。一同退場。移開設置案內所(一)會場內擔當案內所。在產業會館樓上。設置與臺北同樣之案內所。接待觀光客。以圖視察產業。及名勝地案內便宜。四、物產即賣會。並展示產業情勢。甲、物產即賣會開催商工奬勵館樓上樓下。集豐富鄉土色之特產物。開即賣會。以資擴張販路。乙、展示產業情勢。利用臺灣前途功之產業會館樓上展開。陳列觀光地繪圖天然色寫眞。及產業五年計畫之大綱圖面。統計。竝示于實物。以資紹介新竹州全貌。五、各種機關講演。與總督府。博覽會事務局。鐵道船車等交通方面。各州市郡其他關係各方面。圖密接連絡。以圖觀光客便利云。

日英兩使捧呈國書
其他外國使臣乘機聚京
聽國府對日諸問題意見

上海十二日電。有吉大使十二日午後。乘上海丸歸任。十三日午後十一時啓程赴南京。十四日捧呈國書。此間英國臺大使。亦於十二日朝。乘飛行機到南京。來十五日午前十一時。合謁國民政府首席林森氏。捧呈之。此外北平各國公使數名。近且南下外國使臣。同時參京。總統日華關係諸問題。聽取國民政府當局意向。乘日英兩國大使國書捧呈之機外交戰且展開云。

中央軍兩師
移駐保定
訂一月內撤完

天津十二日電。我要求實行第一步。即中央軍天津撤退。已自十一日夜開始中央軍第二師之第二十五

基隆中央市場
使用條件
認可發表

基市中央市場使用條件。自前申請中。此次認可。去十日以市報養表。爲是氷之爭議問題。告圓滿解決也。

日英兩使捧呈國書
其他外國使臣乘機聚京
聽國府對日諸問題意見

上海十二日電。有吉大使十二日午後。乘上海丸歸任。十三日午後十一時啓程赴南京。十四日捧呈國書。此間英國臺大使。亦於十二日朝。乘飛行機到南京。來十五日午前十一時。合謁國民政府首席林森氏。捧呈之。此外北平各國公使數名。近且南下外國使臣。同時參京。總統日華關係諸問題。聽取國民政府當局意向。乘日英兩國大使國書捧呈之機外交戰且展開云。

中央軍兩師
移駐保定
訂一月內撤完

天津十二日電。我要求實行第一步。即中央軍天津撤退。已自十一日夜開始中央軍第二師之第二十五

關東軍○○的準備
華北風雲猶險
山海關昨朝來○○氣分

天津十二日電。據山海關日韓所報。華北風雲。尚未說險。即內華方與支(或云蔣生意大事變。關東軍

臨時利得稅收入所按
個人之分已明
大藏省自誇先見之明

東京十二日電。第六十七七萬圓)次之。名古屋(六十九萬圓)次之。又法人利得稅。非待各會社決算了不明。但大藏省所料。果否妥當。猶可疑問云。

樞府本會議
如委員會
方針可決

東京十二日電。十二日午前十時。樞密院定例本會議。聖駕親臨。開於宮中三殿七。初院程度。美會上程第十七回國際連盟事務局長之報告書。及關於國際連盟事務局之件。審查委員會委員長選舉之件。審查委員會委員選舉之件。審查委員會委員長選舉之件。審查委員會委員選舉之件。審查委員會委員長選舉之件。審查委員會委員選舉